Skötselplan för naturområden inom Klockarfjället och Skalspasset

Med naturområden avses marken inom planområdena, exklusive avstyckade tomter.

Bakgrund och syfte

Naturområdena inom Klockarfjället och Skalspasset är en viktig del av områdets karaktär och attraktivitet.
Under senare år har behovet av en tydligare och mer långsiktig skötsel uppmärksammats.
Det har även förekommit röjning och avverkning utan föreningens godkännande.
Skötselplanens syfte är att säkerställa att naturområdena vårdas och utvecklas på ett enhetligt, långsiktigt och ansvarsfullt sätt.
Skötseln ska utgå från områdets naturliga förutsättningar och föreningens gemensamma intressen, med särskild hänsyn till naturvärden, landskapsbild och rekreation.
Enskilda önskemål om förbättrad utsikt eller ökat solljus ska inte ensamma utgöra skäl för avverkning av träd inom samfällighetens naturområden.



Karta över Skalspassets samfällighetsförenings naturområden

Marken inom naturområdena ägs av respektive markägare.
Skalspassets Samfällighetsförening ansvarar enligt anläggningsbeslutet för förvaltning och skötsel av de naturområden som ingår i gemensamhetsanläggningen GA:45.
Skötseln ska ske inom ramen för anläggningsbeslutet och med hänsyn till såväl områdets naturvärden som medlemmarnas gemensamma intressen.
I skötseln av naturområdena ingår även skötsel av skidleder fram till angränsande pister.

Genom selektiv röjning och gallring ska goda förutsättningar skapas för naturlig föryngring, varierad vegetation och en långsiktigt livskraftig skog.
Särskild hänsyn ska tas till områdets naturvärden, rekreationsmöjligheter, landskapsbild och behov av skyddande vegetation.
Skötseln ska ske utifrån ett helhetsperspektiv där samfällighetens gemensamma intressen prioriteras framför enskilda önskemål.

I vårt område är önskvärda träd, tall, gran och björk.
Skyddsvärda träd skall ges utrymme att utvecklas. Tall skall omges av en yta som motsvarar dess krona. Detsamma gäller björk. Gran kan stå tätare men den bör få utrymme att utveckla sina nedre partier, detta för rätt proportioner. Prioriterad undervegetation är bland annat blåbär, mossa och lavar. Det finns växtlighet som okontrollerat breder ut sig och hindrar den naturliga växtligheten att utvecklas.

På den egna tomten ansvarar fastighetsägaren för att vårda växtligheten, framför allt sly och buskar. Utgallrade träd och buskar skall forslas bort och inte slängas i grönområdet eller i diken. Rådgör med samfälligheten och grannar om större träd skall fällas. Det tar minst 50 år för träd att bli stora och vackra, vi vill ha rätt växtlighet, träd är värdefulla för vårt område. Därför är samråd av värde för alla.

All röjning, gallring, beskärning och avverkning inom de naturområden som förvaltas av samfälligheten ska ske under föreningens kontroll.
Fastighetsägare får inte på eget initiativ utföra sådana åtgärder utan styrelsens skriftliga godkännande.
Önskemål om åtgärder ska lämnas till styrelsen, som bedömer dem utifrån skötselplanen, områdets naturvärden och föreningens gemensamma intressen.
Olovlig avverkning eller annan otillåten skada på träd och vegetation kommer att polisanmälas.

Vi har valt att dela in naturområdet i flera områdestyper. Dessa redovisas i de bilagor som visar detaljplanens bestämning för det område vi ansvarar för.

Områdestyp 1: Ingen åtgärd med undantag för farliga träd eller invasiva arter
Områdestyp 2: Åtgärd enligt skötselplan
Områdestyp 3: Kommunikationsyta – skall vara fritt från träd och sly
Områdestyp 4: Torg – finns bara ett, vi måste bedöma vad som är lämpligt.

Skötselplan för områdestyp 2

Steg 1: Röjning i äldre skog och röjning av yngre skog.
Vid röjning används en brösthöjdsdiameter på cirka 5 cm som riktvärde för vilka träd och buskar som kan tas bort.
Röjningen ska utföras selektivt och med hänsyn till områdets karaktär, naturliga föryngring och befintliga träd. Klenare träd sparas, om de står 4 meter eller mer från andra sparade träd.
Målet är en varierad och naturlig skogsmiljö. Röjningen får inte skapa större öppna ytor eller påverka områdets karaktär på ett oönskat sätt.

I områden med enbart ungskog, lämnas träd med 2-3 m mellanrum.
I första hand sparas tall, sedan gran och därefter björk eller andra lövträd.
Riset samlas i högar, om möjligt nära vägkant, för borttransport.
Ris får ej lämnas kvar på naturmark. Även tillåtet att tillvarata som ved.
Vid användning av motorsåg krävs motorsågskörkort (Lagkrav)

Markvegetation.
Syftet med åtgärderna är att bevara och understödja den för området naturliga markvegetationen. Vegetation som inte hör till denna och invasiva arter såsom lupiner skall tas bort.

Steg 2: Gallring av gagnvirkesträd.

Föreningen ansvarar för att sköta naturområden. Gallring skall genomföras enligt föreningens prioritering. Syftet är att området skall öka och bevara skönhetsvärdet, skapa en vacker skog. Detta är ett kontinuerligt arbete.
Avverkning sker av entreprenör, som upphandlas genom anbudsförfarande.
Avverkade träd med en brösthöjdsdiameter överstigande 10 cm tillhör markägaren.

Kartor:

På områdeskartor markeras områden, som vi föreslår skall åtgärdas. Områden som är vackra markeras, övriga skall över tid prioriteras.

Bilaga 1:


Bilaga 1
Området i övrigt är vackert.
avseende vårt ansvarsområde.
= Område
Skistar disponerar
Typ 7
= Typ 5
Boende kan vilja
ha vegetation
på grund av buller
Natur
L-gata
Planskild korsning
Skidområde
Detaljplanen är ritad på grundkarta upprättad av
Mats Nilsson, Metria i okt 2007
och kompletterad i juni 2008.
Koordinatsystem SWEREF 99
Skala 1:3 000

Bilaga 2:

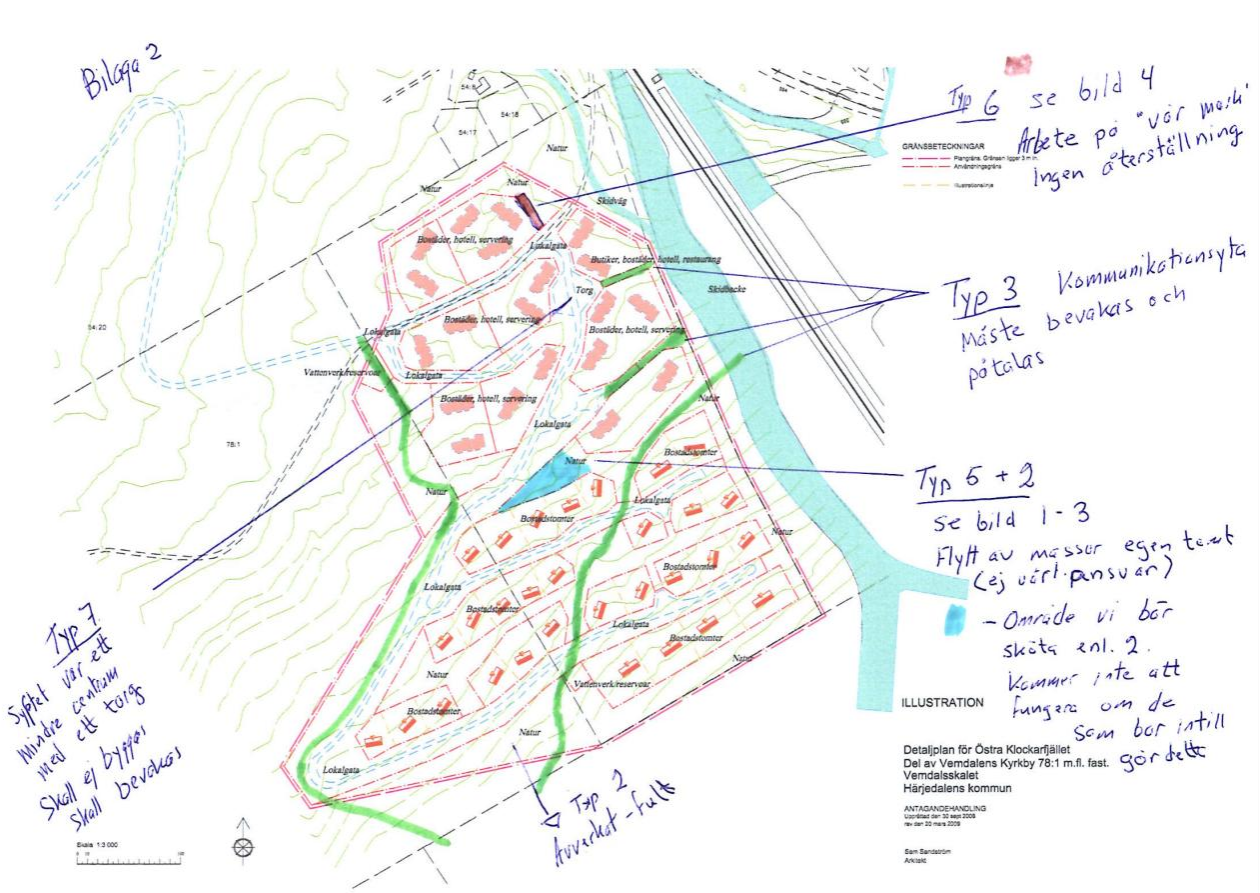
Bilaga 2
Typ 6 se bild 4
Arbete på "vår mark"
Ingen återställning
Typ 3 Kommunikationsyta
Måste bevakas och
påtalas
Typ 5 + 2
se bild 1-3
Flytt av massor egen tomt
(ej värt pansvar)
- Område vi bör
sköta enl. 2.
Kommer inte att
fungera om de
som bor intill
gör detta
Typ 7
Syftet var ett
Mindre centrum
med ett torg
Skall ej bytas
Skall bevakas
Typ 2
Avverkat - fullt
ILLUSTRATION
Detaljplan för Östra Klockarfjället
Del av Vemdalens Kyrkby 78:1 m.fl. fast.
Vemdalsskalet
Härjedalens kommun
ANTAGANDEHANDLING
Natur
Lokalgata
Skidväg
Torg
Skidbacke
Vattenverksreservat
Bostadstomter
Bostäder, hotell, servering
Butiker, bostäder, hotell, restaurering

Bilaga 3:

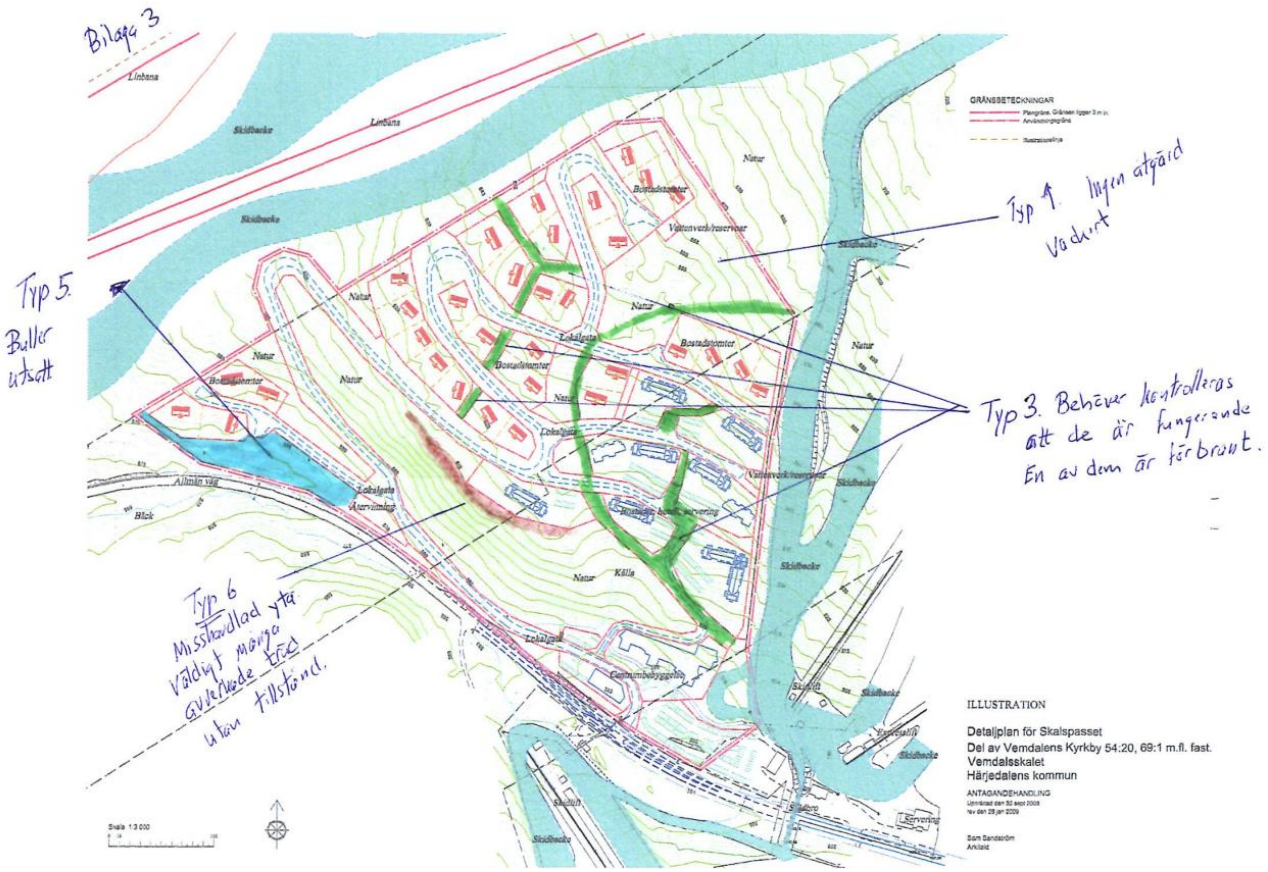
Bilaga 3
Typ 5. Buller utsatt
Typ 4. Ingen atgärd vadert
Typ 3. Behöver kontrolleras att de är fungerande En av dem är förbrant.
Typ 6 Misshandlad yta väldigt många avverkade träd utan tillstånd.
Linbana
Skidbacke
Natur
Bostadstomter
Vattenverk/reservoar
Lokalgata
Allmän väg
Blick
Återvinning
Bostadsbeteckningar
Skidlift
Servering
Skala 1:3 000
ILLUSTRATION
Detaljplan för Skalspasset
Del av Vemdalens Kyrkby 54:20, 69:1 m.fl. fast.
Vemdalsskalet
Härjedalens kommun
ANTAGANDEHANDLING

Bilaga 4:


Bilaga 4
Åtgärdsplan under 2026
Använda området enligt Typ 2: Skötselplan
ILLUSTRATION
Detaljplan för Östra Klockarfjället
Del av Vemdalens Kyrkby 78:1 m.fl. fast.
Vemdalsskalet
Härjedalens kommun
ANTAGANDEHANDLING
Natur
Lokalgata
Bostadstomter
Vattenverk/reservoar
Skidväg
Torg
Skidbacke

Bilaga 5:


Bilaga 5
Typ 2
Vi bör avvakta detta enligt plan många åker här och Växtligheten är för yvig.
Natur
L-gata
Planskild korsning
BH III e2 e6.24
BH III e2 e6.32
B II e1
B II e5
Skidområde